

## PROCESSO SELETIVO PÚBLICO

Cargo:

**Analista Financeiro Júnior**  
(Área Contábil-Financeira)

# 009

**NÍVEL SUPERIOR**

Prova Objetiva

Aplicação: 2/11/2002

### LEIA COM ATENÇÃO AS INSTRUÇÕES ABAIXO.

1. Ao receber este caderno, confira se ele contém vinte questões objetivas corretamente ordenadas.
2. Caso o caderno esteja incompleto ou tenha qualquer defeito, solicite ao fiscal de sala mais próximo que tome as providências cabíveis.
3. Recomenda-se não marcar ao acaso: cada item cuja resposta diverja do gabarito oficial definitivo acarretará a perda de 0,20 ponto no resultado de questão, conforme consta no Edital n.º 1/2002 – PR/PREVI, de 12/9/2002.
4. Não utilize nenhum material de consulta que não seja fornecido pelo CESPE.
5. Durante a prova, não se comunique com outros candidatos nem se levante sem autorização do chefe de sala.
6. A duração da prova é de três horas, já incluído o tempo destinado à identificação — que será feita no decorrer da prova — e ao preenchimento da folha de respostas.
7. A desobediência a qualquer uma das determinações constantes nas presentes instruções, na folha de rascunho ou na folha de respostas poderá implicar a anulação da sua prova.

#### AGENDA

- 1 5/11/2002 – Divulgação, a partir das 10 h, dos gabaritos oficiais preliminares da prova objetiva, na Internet — no endereço eletrônico <http://www.cespe.uob.br> — e nos quadros de avisos do CESPE/UnB — em Brasília.
- 11 4 a 5/11/2002 – Recebimento de recursos contra os gabaritos oficiais preliminares da prova objetiva, exclusivamente nos locais e horários a serem informados juntamente com a divulgação desses gabaritos.
- 18 18/11/2002 – Data prevista de divulgação (após a apreciação de eventuais recursos) — no Diário Oficial do Estado do Paraná, nos locais mencionados no item 1, no AAJ de entrada da PARANAPREVIDENCIA e no endereço eletrônico <http://www.pr.gov.br/paranaprevidencia> — do resultado final da prova objetiva, de concessão para a avaliação de títulos para os cargos de níveis superior e médio e do final do processo seletivo para os cargos de nível fundamental.

#### OBSERVAÇÕES

- Não serão objeto de concessão de recursos em desacordo com o estabelecido no item 12 do Edital n.º 1/2002 – PR/PREVI, de 12/9/2002.
- Informações relativas ao processo seletivo poderão ser obtidas pelo telefone: (0XX)-41-445-0100.
- É permitido a reprodução deste material, desde que citada a fonte.

De acordo com o comando de cada uma das questões de 1 a 20, marque, na **folha de respostas**, para cada item: o campo designado com o código **C**, caso julgue o item **CERTO**; o campo designado com o código **E**, caso julgue o item **ERRADO**; ou o campo designado com o código **SR**, caso desconheça a resposta correta. Marque, obrigatoriamente, para cada item, um, e somente um, dos três campos da **folha de respostas**, sob pena de arcar com os prejuízos decorrentes de marcações indevidas. A marcação do campo designado com o código **SR** não implicará anulação. Para as devidas marcações, use a folha de rascunho e, posteriormente, a **folha de respostas**, que é o único documento válido para a correção da sua prova.

## CONHECIMENTOS ESPECÍFICOS

### QUESTÃO 1

A PARANAPREVIDÊNCIA é um ente de cooperação governamental do estado do Paraná para o cumprimento de suas obrigações de seguridade funcional e tem por finalidade gerir o respectivo sistema, segundo o regime de benefícios e serviços previstos na Lei estadual n.º 12.398/1998. Com relação à estrutura administrativa da PARANAPREVIDÊNCIA, julgue os itens seguintes.

- 1 O Conselho de Administração figura como órgão superior de gerenciamento, normatização e deliberação na estrutura organizacional da PARANAPREVIDÊNCIA.
- 2 A PARANAPREVIDÊNCIA sucederá o Instituto de Previdência e Assistência aos Servidores do Estado do Paraná (IPE) em todos os processos judiciais em que este figure como parte, inclusive litisconsorte, assistente ou oponente.
- 3 O presidente do Conselho Fiscal e o presidente do Conselho de Administração serão de livre escolha do diretor-presidente da PARANAPREVIDÊNCIA.
- 4 O diretor ou conselheiro que, durante o seu mandato, perder a condição de segurado inscrito na PARANAPREVIDÊNCIA, se esta houver sido requisito de investidura no cargo, deverá concluir seu mandato caso falte menos de dois anos para o seu final.
- 5 Um servidor público do estado, para poder ser indicado como membro do Conselho de Administração, deverá contar com, no mínimo, cinco anos de efetivo exercício em cargo público estadual.

### QUESTÃO 2

Acerca do Plano de Benefícios previsto na Lei estadual n.º 12.398/1998, julgue os itens a seguir.

- 1 Um professor que comprovar exclusivamente tempo de efetivo exercício da função de magistério no ensino superior terá seus requisitos de idade e de tempo de contribuição previstos para aposentadoria por tempo de contribuição reduzidos em cinco anos.
- 2 Toda servidora terá direito à aposentadoria voluntária por implemento de idade ao completar 55 anos de idade.
- 3 A partir da data do óbito, o benefício de pensão por morte de segurado da PARANAPREVIDÊNCIA será devido a sua esposa.
- 4 Considere a seguinte situação hipotética.  
Adriane recebe pensão por ausência pelo desaparecimento de seu marido, Paulo, que é segurado da PARANAPREVIDÊNCIA.  
Nessa situação, caso Paulo reapareça, Adriane estará desobrigada de reembolsar as quantias recebidas.
- 5 Caso um segurado da PARANAPREVIDÊNCIA esteja preso, sua esposa terá o benefício de pensão por prisão suspenso, se o segurado fugir da prisão.

### QUESTÃO 3

A respeito das contribuições previdenciárias, julgue os itens abaixo.

- 1 Um servidor ativo, titular de cargo efetivo, que, em 1998, contava com 55 anos de idade tem sua contribuição previdenciária retida e repassada para compor o Fundo de Previdência.
- 2 Uma servidora ativa, titular de cargo efetivo, que em 1998 contava com 42 anos de idade, tem sua contribuição previdenciária retida e repassada para a composição do Fundo Financeiro.
- 3 Um servidor, ocupante exclusivamente de cargo comissionado no governo do estado do Paraná, deverá ter sua contribuição previdenciária retida e repassada ao Instituto Nacional do Seguro Social (INSS).
- 4 Um servidor ocupante de cargo em comissão no estado do Paraná, oriundo da administração pública da União, onde é segurado do regime próprio dos servidores públicos federais, terá sua contribuição destinada ao regime de origem.
- 5 Um servidor ocupante de cargo em comissão no estado do Paraná, oriundo da administração pública de um município que não possua regime próprio de previdência para seus servidores, terá sua contribuição destinada ao INSS.

### QUESTÃO 4

Julgue os itens a seguir, relativos ao estatuto da PARANAPREVIDÊNCIA.

- 1 A PARANAPREVIDÊNCIA tem sede e foro na cidade de Curitiba e jurisdição em todo o território do estado do Paraná.
- 2 Em outros estados federados, a instituição não poderá credenciar representantes.
- 3 O exercício financeiro da PARANAPREVIDÊNCIA inicia-se em março.
- 4 A PARANAPREVIDÊNCIA vincula-se, como ente de cooperação governamental, ao secretário especial para assuntos de previdência.
- 5 A PARANAPREVIDÊNCIA tem por finalidade gerir o sistema de seguridade funcional do estado do Paraná.

### QUESTÃO 5

Julgue os itens a seguir, relativos ao Conselho de Administração da PARANAPREVIDÊNCIA.

- 1 É integrado por dez conselheiros efetivos e cinco suplentes.
- 2 Todos os conselheiros são escolhidos pelo governador do estado.
- 3 O presidente do conselho tem voz e voto, inclusive o de desempate.
- 4 O Conselho de Administração reunir-se-á ordinariamente a cada dois meses.
- 5 Uma pessoa com formação de nível médio poderá ser conselheiro de administração se tiver reconhecida capacidade em seguridade.

Nas questões de 6 a 8, que avaliam **Noções de Informática**, a menos que seja explicitamente informado o contrário, considere que todos os programas mencionados estão em configuração-padrão, em português, que o *mouse* está configurado para pessoas destros e que expressões como clicar, clique simples e clique duplo referem-se a cliques com o botão esquerdo do *mouse*. Considere também que não há restrições de proteção e de uso em relação aos programas, arquivos, diretórios e equipamentos mencionados.

#### QUESTÃO 6

Acerca da Internet, julgue os itens a seguir.

❶ Considere a seguinte situação hipotética.

Juliano entrou em contato com uma empresa provedora de Internet para se informar acerca dos custos que teria para acessar a Internet. Um empregado da empresa informou que, caso o acesso fosse feito por meio de uma linha discada, além de uma taxa mensal a ser paga à empresa provedora do acesso e dos custos com o uso da linha telefônica, Juliano deveria, assim como todos os internautas, pagar uma taxa à WWW, empresa de escopo internacional que controla a Internet.

Nessa situação, os custos informados pelo empregado estão condizentes com o que habitualmente é cobrado aos internautas, sendo que o valor da taxa a ser paga à WWW depende do país a partir do qual o acesso é realizado.

❷ Considere a seguinte situação hipotética.

Pedro, desejando obter informações na Internet acerca de um determinado assunto, tentou acessar, por meio de uma rede *dial-up*, um *site* de busca com a ajuda de um navegador de Internet. Porém, toda vez que tentava acessar o *site* de busca, Pedro obtinha a mensagem de que o acesso ao *site* desejado era impossível.

Nessa situação, o acesso não foi efetivado pelo fato de que, entre outros possíveis problemas, o acesso a *sites* de busca utilizando-se navegadores de Internet não pode ser realizado por meio de redes *dial-up*.

❸ No acesso à Internet por meio de uma rede ADSL, obtém-se maiores taxas de transmissão em bps (*bits* por segundo) que em redes *dial-up*, dadas as mesmas condições de rede e de *hardware*.

❹ Uma forma de evitar que vírus de computador sejam introduzidos em um microcomputador, ao se realizar operações de *download* de informações a partir de páginas da Internet, é desativar o protocolo TCP/IP, passando-se a acessar a Internet apenas por meio do protocolo FTP.

❺ Estruturalmente, o endereço <http://www.cespe.unb.br> constitui um URL (*uniform resource locator*) correto.

#### QUESTÃO 7

A figura ao lado mostra a tela do monitor de um computador que utiliza o sistema operacional Windows 2000. Com relação a essa figura e ao Windows 2000, julgue os itens seguintes.

❶ Por meio das teclas **Alt** e **Tab** é possível alternar entre os programas que estão sendo executados.

❷ Um dos programas que estão sendo executados é um aplicativo acessório que já vem disponível no Windows 2000, denominado Paint.

❸ É possível copiar a figura que está sendo editada no aplicativo Paint para um documento do tipo Word 2000.

❹ Ao se clicar o ícone  será aberto o aplicativo Windows Explorer, que permite, entre outras coisas, formatar o disco rígido do computador.



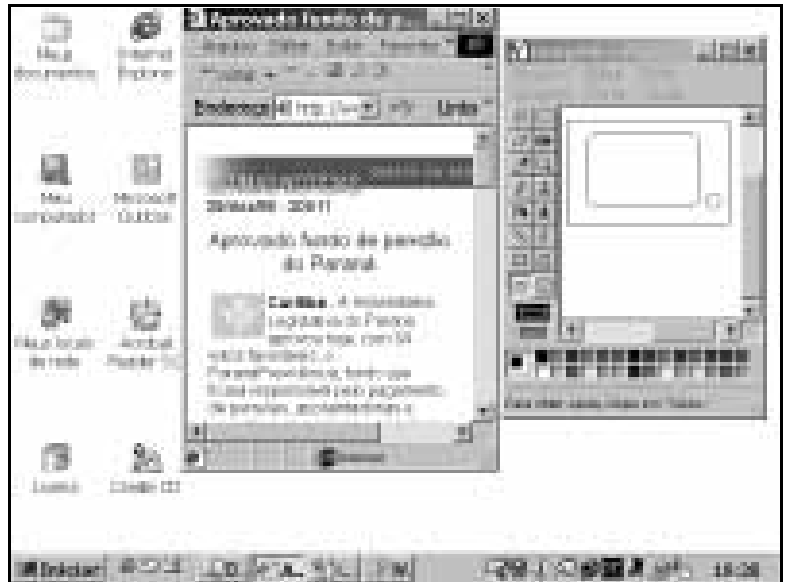

❺ A partir da observação da barra de tarefas do Windows, é correto afirmar que apenas dois aplicativos estão abertos.

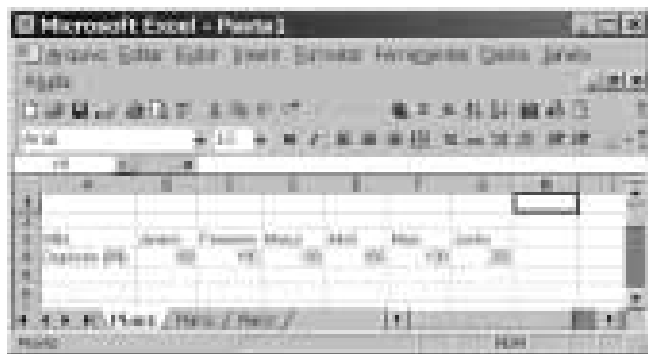

**QUESTÃO 8**



Para complementar sua renda após a aposentadoria, um trabalhador deposita certa quantia de reais a cada mês em uma caderneta de poupança. A planilha acima, elaborada pelo trabalhador no Excel, mostra os depósitos realizados nos seis primeiros meses em que ele iniciou esses depósitos. Com relação a essa figura e ao Excel, julgue os itens que se seguem.

- ❶ Supondo que a caderneta de poupança tenha um rendimento de 0,7% ao mês, o saldo total da poupança do trabalhador após o depósito dos rendimentos do mês de junho poderá ser calculado corretamente e posto na célula H4 por meio da seguinte seqüência de ações: clicar a célula H4; digitar  $\text{soma}(B4:G4)*1,07$ .
- ❷ Para se calcular a média aritmética dos números contidos nas células de B4 e G4 e pôr o resultado na célula H4, é suficiente clicar a célula H4 e, em seguida, clicar o botão .
- ❸ Para se aplicar o estilo de moeda internacional às células de B4 a G4, é suficiente selecionar essas células e clicar o botão .
- ❹ É possível mover os conteúdos das células de B4 a G4 para as células de B6 até G6, respectivamente, por meio da seguinte seqüência de ações: selecionar as células de B4 a G4; clicar o menu  e clicar a opção Recortar; clicar a célula B6; clicar o menu  e clicar a opção Colar.
- ❺ Para mesclar as células de B2 a G2, tornando-as uma só célula, que ocupe o lugar dessas seis células, é suficiente selecionar as células de B2 a G2 e clicar o botão .

**QUESTÃO 9**

balanço patrimonial – 31/12/2001 (em R\$ mil)			
ativo		passivo	
<b>circulante</b>	<b>226.100</b>	<b>circulante</b>	<b>181.500</b>
disponibilidades	13.600	fornecedores	75.000
contas a receber de vendas	125.000	pessoal e encargos a pagar	13.500
estoque de mercadorias	85.000	tributos a pagar	35.000
despesas do período seguinte	2.500	aluguéis e seguros a pagar	8.000
<b>realizável a longo prazo</b>	<b>15.000</b>	dividendos	25.000
empréstimos	15.000	empréstimos	25.000
<b>permanente</b>	<b>134.000</b>	<b>patrimônio líquido</b>	<b>193.600</b>
investimentos	1.500	capital social	80.000
imobilizado	130.000	reservas de capital	10.000
diferido	2.500	reservas de lucros	10.000
		lucros acumulados	93.600
<b>total</b>	<b>375.100</b>	<b>total</b>	<b>375.100</b>

Com base no balanço patrimonial apresentado acima, relativo a uma empresa constituída sob a égide da lei das sociedades anônimas, julgue os itens subseqüentes.

- ❶ A venda de mercadorias estocadas provoca um débito na conta de estoques e um crédito na conta de custo das mercadorias, caso a empresa adote o sistema de inventário permanente.
- ❷ Os investimentos em ações de outras empresas devem ser avaliados apenas pelo método de valor de patrimônio líquido.
- ❸ Uma compra de mercadorias à vista feita por essa empresa logo após o encerramento do exercício social considerado manteria sem alteração tanto o valor total do ativo quanto o do passivo.
- ❹ O balanço acima evidencia a existência de reservas de lucros/lucros acumulados.
- ❺ O saldo da conta de despesas do período seguinte é eliminado ou reduzido por meio de uma transferência para as disponibilidades.

**QUESTÃO 10**

**demonstração do resultado do exercício  
social de 2001  
(em R\$ mil)**

vendas brutas	2.150.000
tributos sobre vendas	(397.750)
vendas líquidas	1.752.250
custo das mercadorias vendidas	(965.490)
lucro bruto	786.760
despesas administrativas	(215.000)
despesas comerciais	(185.000)
outras despesas e receitas	(52.000)
receitas/despesas financeiras	(125.000)
lucro antes do IR e do CSLL	209.760
IR e CSLL (critério lucro real)	(71.318)
lucro líquido	138.442

Com base na demonstração de resultado apresentada acima, julgue os itens a seguir.

- ❶ O valor de vendas brutas pode incluir os tributos, como ICMS, IPI, PIS e COFINS, conforme a atividade da empresa.
- ❷ As despesas com o pessoal da própria empresa podem estar classificadas em despesas administrativas e comerciais, entre outras.
- ❸ A despesa de resultado negativo da alienação de ativo imobilizado seria classificada no resultado não-operacional.
- ❹ O lucro líquido é o valor que resta no patrimônio líquido após o desconto de despesas, encargos e remuneração dos acionistas no período.
- ❺ A elevação das despesas administrativas de R\$ 215.000 mil para R\$ 300.000 mil provocaria uma redução no lucro líquido em R\$ 85.000 mil.

RASCUNHO

**QUESTÃO 11**

Julgue os itens que se seguem, acerca da contabilidade nos termos da Lei das S.A.

- ❶ A compra de equipamento do ativo imobilizado a prazo implica um registro a crédito do imobilizado e um registro a débito de uma ou mais contas do passivo.
- ❷ Os estoques de mercadorias para revenda devem ser avaliados pelo custo de aquisição ou pelo valor de mercado de reposição, preferindo-se aquele que apresente o menor valor.
- ❸ Na aquisição de ações de investimento permanente com ágio, o valor do ágio deve ser apropriado integralmente em despesa no período da aquisição, mesmo que a aquisição tenha sido feita com base no valor de mercado dos títulos.
- ❹ Os encargos financeiros de empréstimos e financiamentos devem ser reconhecidos em despesa, quando não financiarem ativos em fase de construção ou pré-operacionais.
- ❺ Serão classificadas como resultados de exercício futuro as receitas de exercícios futuros, diminuídas dos custos e despesas a elas correspondentes, mesmo na hipótese de tais receitas ainda não terem sido recebidas.

**QUESTÃO 12**

Julgue os itens a seguir, relativos à contabilidade aplicada a investimentos.

- ❶ A conta títulos de responsabilidade de governos estaduais é creditada pela aquisição do título a que se refere.
- ❷ Na compra de um título de aplicação financeira com ágio, o valor do ágio deve ser registrado como ativo, caso o valor de compra esteja compatível com o de mercado.
- ❸ Existindo um prazo de pagamento de três dias para liquidação de uma compra de títulos no mercado de renda variável, deve haver um registro a crédito do passivo decorrente dessa operação.
- ❹ Em uma operação no mercado a termo, em que o investidor se compromete a comprar ou vender certa quantidade de ações-objeto, por um preço fixado e dentro de um prazo predeterminado, ocorre um lançamento contábil em conta de reservas técnicas.
- ❺ Em um programa de investimento, um fundo de pensão que apresente um valor de ativos de aplicações financeiras maior que o passivo operacional estará, certamente, sendo financiado por recursos do programa administrativo.

**QUESTÃO 13**

Julgue os itens seguintes com referência às limitações constitucionais ao poder de tributar.

- ❶ Caso um município tenha instituído taxa de fiscalização de obras por meio de lei que tenha obtido o *quorum* exigido para aprovação de lei complementar (maioria absoluta), modificação posterior de base de cálculo só será possível mediante lei complementar.
- ❷ A lei complementar é o instrumento adequado para a União instituir empréstimo compulsório com o fim de atender despesas extraordinárias decorrentes de calamidade pública.
- ❸ Sendo peculiar ao direito tributário a proibição de que a União institua tributo desuniforme em todo o território nacional, a concessão, pela União, de incentivos fiscais destinados a promover o equilíbrio do desenvolvimento socioeconômico entre as diversas regiões do país fere o princípio da uniformidade.
- ❹ A imunidade tributária impede que os poderes tributantes invadam área que deve ser preservada em razão do interesse da sociedade, ainda que pressionados por seus déficits orçamentários.
- ❺ O princípio constitucional da anterioridade consiste na proibição de cobrar tributos no mesmo exercício financeiro em que haja sido publicada a lei que o instituiu.

**QUESTÃO 14**

Acerca de competência e repartição da receita tributária, julgue os itens que se seguem.

- ❶ Ao município compete instituir impostos sobre a propriedade de veículos automotores, repassando ao estado 50% do produto da arrecadação.
- ❷ A instituição do imposto sobre propriedade territorial rural é de competência da União, que deverá repassar parte de sua arrecadação ao estado onde se situe tal propriedade.
- ❸ Cabe aos municípios parte da receita arrecadada pelo estado sobre operações relativas à circulação de mercadorias e sobre prestações de serviços de transporte interestadual e intermunicipal e de comunicações.
- ❹ O estado poderá instituir imposto sobre produtos industrializados, repassando ao município parcela do produto da arrecadação da indústria nele localizada.
- ❺ A União repassará aos municípios e estados o produto da arrecadação sobre renda e proventos de qualquer natureza, incidente na fonte, e sobre rendimentos pagos, a qualquer título, por eles, por suas autarquias e pelas fundações que instituírem e mantiverem.

**QUESTÃO 15**

Com base na suspensão e extinção do crédito tributário, julgue os itens abaixo.

- ❶ A suspensão da exigibilidade do crédito tributário, nos casos previstos no Código Tributário Nacional, dispensa o cumprimento das obrigações acessórias dependentes da obrigação principal cujo crédito seja suspenso.
- ❷ A concessão de moratória em caráter individual deve estar vinculada aos requisitos estabelecidos na lei que autorizou o favor; entretanto, para resguardar os interesses da fazenda, pode ser exigida garantia que não tenha sido especificada.
- ❸ A remissão é uma modalidade de extinção do crédito tributário estabelecida por lei que autorize a autoridade administrativa a concedê-la, mediante despacho fundamentado, não gerando tal despacho direito adquirido.
- ❹ Tendo o contribuinte suspenso a exigibilidade do crédito tributário mediante depósito da quantia litigiosa, tem ele direito à respectiva restituição — mesmo que vencido na ação —, desde que, antes do procedimento da conversão em renda, o débito tenha sido cancelado por via legislativa, concessiva de remissão.
- ❺ Na extinção do crédito tributário pelo pagamento por meio de cheque, o sujeito passivo terá direito à restituição quando houver erro na determinação da alíquota aplicável, independentemente de prévio protesto.

**QUESTÃO 16**

**Tabela de reajuste dos benefícios a partir de 1.º/6/2002 concedidos de acordo com as respectivas datas de início**

data do início do benefício	reajuste (%)
até 30/6/2001	9,20
até 31/7/2001	8,55
até 31/8/2001	7,36
até 30/9/2001	6,52
até 31/10/2001	6,05
até 30/11/2001	5,00
até 31/12/2001	3,72
até 31/1/2002	2,96
até 28/2/2002	1,87
até 31/3/2002	1,56
até 30/4/2002	0,93
até 31/5/2002	0,25

Internet: <<http://www.mpas.gov.br>>. Acesso em 21/10/2002 (com adaptações).

Com base nas informações acima, julgue os itens que se seguem.

- ❶ Para reajustar a partir de 1.º/6/2002 um benefício concedido em 30/5/2002, deve-se multiplicar o seu valor por 1,025.
- ❷ Um benefício de R\$ 1.000,00 que tenha sido concedido em 15/8/2001, a partir de 1.º/6/2002 foi reajustado em menos de R\$ 70,00.
- ❸ Se um benefício de R\$ 500,00, concedido após 30/6/2001, foi reajustado em 1.º/6/2002 em exatamente R\$ 25,00, é correto afirmar que esse benefício foi concedido no mês de novembro de 2001.
- ❹ Para os benefícios A e B, concedidos em dias consecutivos, é possível que o valor de A seja menor que o de B, mas que, após 1.º/6/2002, o valor reajustado de A seja maior que o valor reajustado de B.
- ❺ Considerando que a inflação acumulada de 1.º/11/2001 a 31/5/2002 tenha sido de 4%, conclui-se que a taxa real de reajuste de um benefício concedido em 31/10/2001 foi inferior a 2,05%.

### Texto I – questões 17 e 18

Com o intuito de fazer uma provisão para o momento de sua aposentadoria, Pedro deposita mensalmente R\$ 100,00 em uma aplicação financeira, por um período de 30 anos, que oferece uma taxa nominal de juros de 12% ao ano, capitalizados mensalmente. Ele planeja não fazer nenhuma retirada durante todo esse período.

#### QUESTÃO 17

Com base na situação hipotética apresentada no texto I, julgue os itens a seguir.

- 1 A taxa anual referida na situação acima pode ser também considerada como a taxa efetiva da aplicação.
- 2 A taxa de 1% ao mês é a taxa proporcional correspondente à taxa nominal anual que Pedro receberá na sua aplicação.
- 3 O montante final que Pedro obterá ao final de 30 anos seria o mesmo se, em vez de aplicar R\$ 100,00 por mês, ele aplicasse R\$ 200,00 a cada dois meses, a uma taxa de 2% ao bimestre.
- 4 Em um mês em que houver uma inflação de 0,5%, a taxa real que Pedro obterá em sua aplicação nesse mês será também igual a 0,5%.
- 5 O montante que Pedro terá na sua aplicação no momento em que efetuar o 12.º depósito será superior a  $1.200,00 \times 1,12$ .

#### QUESTÃO 18

Com relação à situação descrita no texto I e considerando que

$$(1,01)^{60} = 1,82, (1,01)^{72} = 2,05, (1,01)^{360} = 35,95 \text{ e}$$
$$\frac{(1,01)^{360} - 1}{0,01} = 3.494,96,$$

julgue os itens a seguir.

- 1 O primeiro depósito feito por Pedro, ao final de 30 anos, corresponderia a um valor corrigido superior a R\$ 2.000,00.
- 2 Se, em vez de juros compostos, a capitalização na aplicação que Pedro escolheu seguisse o sistema de juros simples, então o primeiro depósito feito por Pedro, ao final de 30 anos, corresponderia a um valor corrigido superior a R\$ 1.000,00.
- 3 Ao final de 15 anos, o montante que Pedro teria na sua aplicação seria igual à metade do montante que ele teria ao final dos 30 anos.
- 4 São necessários menos de 6 anos para que o primeiro depósito feito por Pedro, após a incorporação dos juros, tenha o seu valor duplicado.
- 5 Se Pedro, ao final de 30 anos, começar a retirar R\$ 3.000,00 por mês da sua aplicação, e se forem mantidas as condições de rendimento estabelecidas no texto II, então o montante existente no investimento feito por Pedro seria suficiente para que ele fizesse essas retiradas pelo resto de sua vida.

RASCUNHO

#### QUESTÃO 19

Além do caso de conta-salário, situação em que o banco não pode cobrar nenhuma tarifa, existem serviços que os bancos devem prestar gratuitamente. Esses serviços incluem

- 1 fornecimento, a critério do correntista, de cartão magnético ou de um talão de cheques, com pelo menos vinte folhas por bimestre. O fornecimento de talonários poderá ser suspenso em duas situações: quando cinquenta ou mais folhas de cheque, já fornecidas ao correntista, ainda não tiverem sido liquidadas; ou quando não tiverem sido liquidadas 75% das folhas de cheque fornecidas ao correntista nos últimos seis meses.
- 2 substituição do cartão magnético no vencimento de sua validade; o banco também não pode cobrar pelo fornecimento de novo cartão nos casos de roubo.
- 3 fornecimento dos documentos que liberem garantias de qualquer espécie.
- 4 devolução de cheques pelo serviço de compensação de cheques e outros papéis, em qualquer situação.
- 5 manutenção de contas à ordem do Poder Judiciário e de contas decorrentes de ações de depósitos em consignação de pagamento.

#### QUESTÃO 20

Sistema de pagamentos é um sistema que permite transferências de recursos, bem como o processamento e a liquidação de pagamentos para pessoas, empresas, governo, Banco Central (BACEN) e instituições financeiras. O cliente bancário utiliza-se do sistema de pagamentos toda vez que emite cheques, faz compras com o cartão de débito ou ainda quando envia documento de crédito (DOC). O sistema de pagamentos brasileiro passou recentemente por alterações. Acerca desse sistema e das modificações que sofreu, julgue os itens abaixo.

- 1 Foi criada a transferência eletrônica disponível (TED), uma nova forma de transferência de recursos operacionalizada pela câmara interbancária de pagamentos (CIP) ou pelo BACEN, que viabilizará a transferência ao favorecido assim que o banco destinatário receber a mensagem de transferência.
- 2 Um DOC, que transita pelo Serviço de Compensação de Cheques e Outros Papéis, leva e continuará a levar um dia útil para ser compensado, de forma que o recebedor somente tem a informação do crédito no dia útil seguinte à sua emissão pelo pagador. Já a TED terá liquidação no próprio dia, ou seja, atualizará o saldo da conta do recebedor na mesma data em que é emitida pelo pagador.
- 3 A recomendação essencial para o cliente não gastar mais com tarifas bancárias é evitar a emissão de cheques ou DOCs com valores acima de R\$ 50.000,00, pois vale mais a pena dar preferência à nova operação que está sendo criada — a TED — para realizar pagamentos ou transferências entre contas de diferentes bancos.
- 4 Os depósitos em poupança continuarão sendo acolhidos e remunerados de acordo com as normas em vigor.
- 5 As aplicações em fundos de investimento feitas mediante saldo disponível em conta-corrente ou por meio de TED renderão a partir do dia da sua realização. Os bancos não poderão agendar aplicações de recursos bloqueados na conta-corrente (depósitos de cheques ou DOC) para datas futuras.